

Elaboración del modelo de medición ex-ante del Impacto socioeconómico del Centro Botín

Resumen ejecutivo

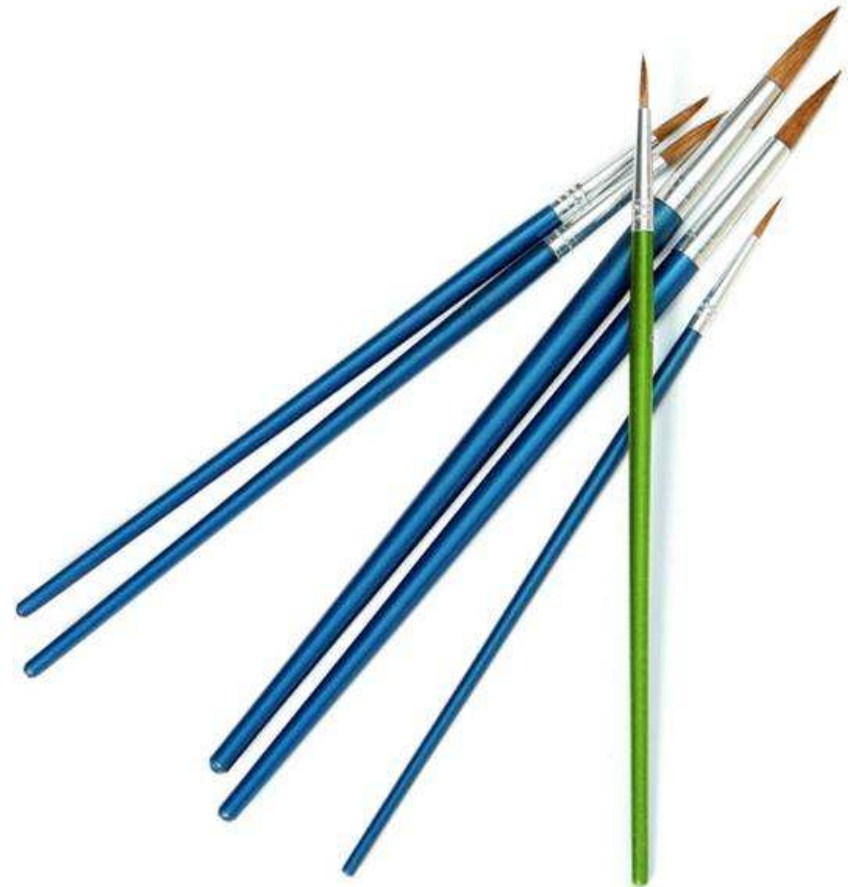

Junio de 2012

Resumen ejecutivo

Impacto asociado a la construcción del Centro Botín

- La Fundación Botín prevé realizar una inversión inicial de 77 mill. € (IVA incluido) en la construcción del Centro Botín, con posibilidad de incrementarse durante el periodo de construcción del mismo.
- En base a las hipótesis de inversión global del proyecto, el 45% del gasto tendrá como destino Cantabria y generará un impacto estimado en PIB de 32,9 mill €.
- Esta actividad económica requerirá 900 empleos en Cantabria y 501 empleos en el resto del Estado durante el periodo de construcción.
- A nivel global, la recaudación por las **Haciendas Públicas** ascenderá a 16,4 mill. €.

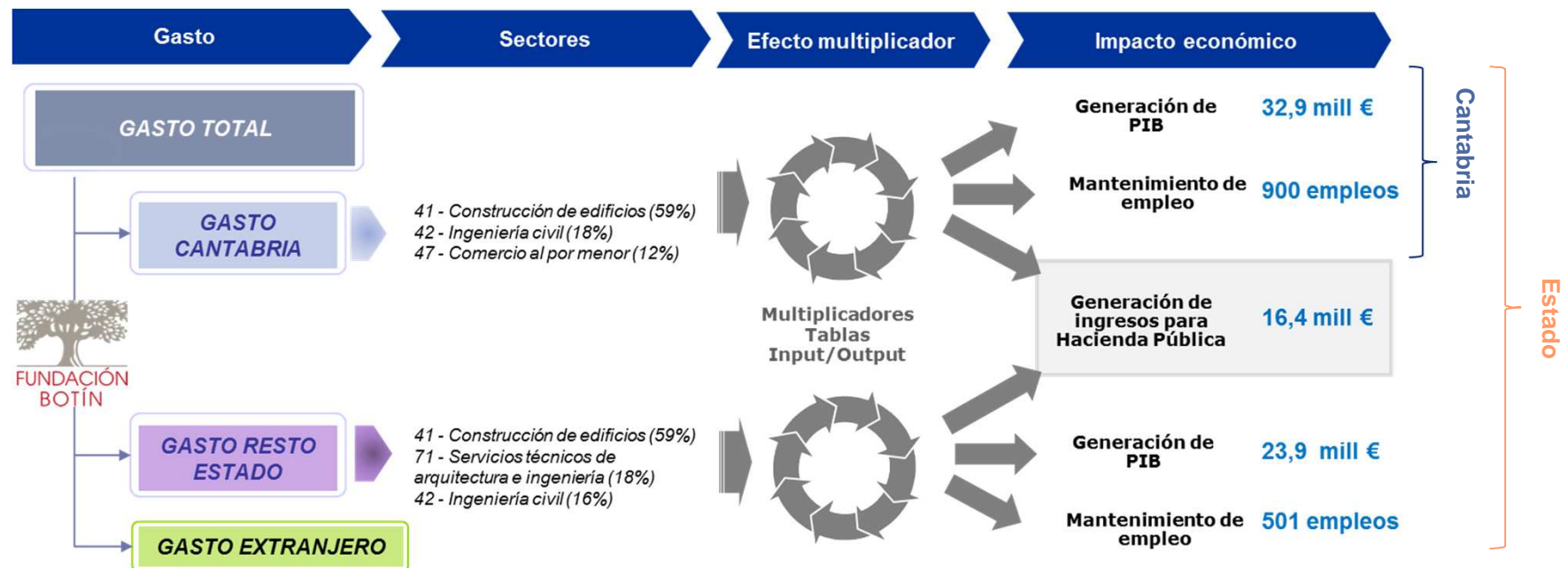

- ✓ El impacto en PIB derivado de la construcción del Centro representa el 2,1 % del PIB del sector construcción en Cantabria a 2011, y el 0,2% respecto al PIB total de Cantabria para el mismo año.
- ✓ Por cada euro del presupuesto destinado a la Construcción del Centro Botín se contribuye a la generación de 0,98 euros de PIB en Cantabria.

- ✓ Por cada euro de gasto destinado a la construcción se retorna a las Haciendas Públicas 0,24€.
- ✓ Como consecuencia del gasto asociado a la construcción del centro se requerirán 900 empleos en Cantabria. Esto representa un 0,4% del total de ocupados de la Comunidad Autónoma a 2011.

Resumen ejecutivo

Impacto asociado al funcionamiento del Centro Botín

- La actividad del Centro Botín supondrá un gasto medio anual de 25,6 mill. €, de los cuales 12,5 millones corresponden al presupuesto de explotación del centro y el resto al gasto asociado a los asistentes al mismo, que en una primera aproximación se han estimado en 200.000 visitantes.
- El grueso del gasto tendrá como destino Cantabria (82%), lo cual generará un impacto en PIB de 22,5 mill. € y requerirá 595 empleos anuales en Cantabria.
- A nivel global, las Haciendas Públicas recaudarán 5,9 mill. €.

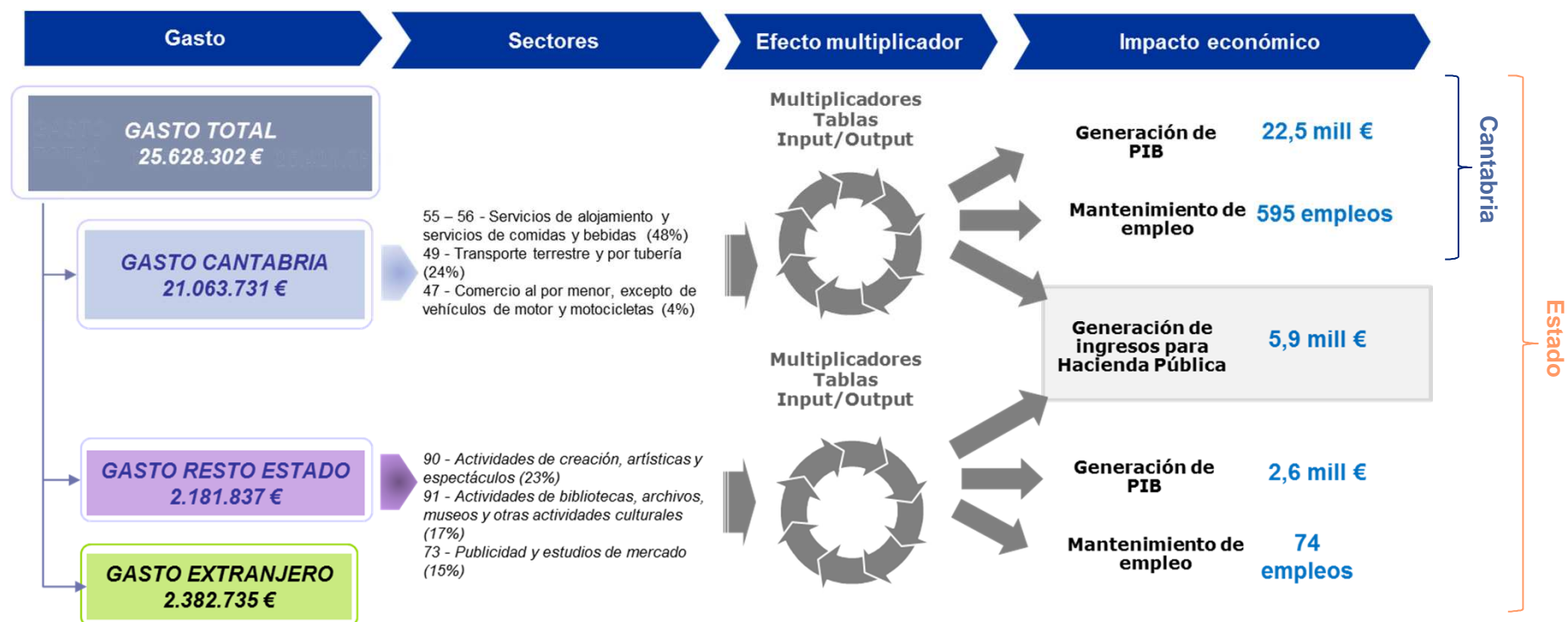

- ✓ El impacto en PIB resultante representa el 0,3% del PIB del sector servicios en Cantabria a 2011, y el 0,2% respecto al PIB total de Cantabria para el mismo año.
- ✓ Por cada euro de gasto asociado a la actividad del Centro Botín se contribuye a la generación de 1,07 euros de PIB en Cantabria.

- ✓ Por cada euro de gasto asociado a la actividad se retorna a las Haciendas Públicas 0,25€.
- ✓ Como consecuencia del gasto asociado a la actividad del centro se requerirán 595 empleos en Cantabria. Esto representa un 0,3% del total de ocupados de la Comunidad Autónoma a 2011.

Resumen ejecutivo

Metodología de cálculo de impacto económico de Deloitte

- ✓ El impacto económico presentado ha sido desarrollado por Deloitte siguiendo una **metodología contrastada**, basada en el análisis del gasto previsto para las actividades de construcción y funcionamiento del Centro y su distribución geográfica y sectorial, aplicando sobre estos importes los multiplicadores de PIB y empleo calculados a partir de las tablas input-output de Cantabria.
- ✓ El estudio de impacto económico del Centro de Arte ha sido completado con la **estimación de la demanda** de potenciales visitantes al centro, partiendo del análisis de datos disponibles sobre turistas por tipología/origen, la población local en función de los niveles de renta y edad, y otros colectivos procedentes de fuera de Cantabria y que son potenciales colectivos a atraer al Centro. Partiendo de las estadísticas existentes, Deloitte ha aplicado diferentes hipótesis de captación de esos colectivos, estableciendo diferentes escenarios.

Por otro lado, se ha estimado el gasto medio del visitante potencial a partir de los datos disponibles y encuestas específicas a colectivos participantes de las actividades de la Fundación. A partir de la información y experiencia de Deloitte en otros centros culturales de similares características, se ha llegado a definir un perfil medio de gastos.



El presente informe/documento es estrictamente confidencial y de uso interno de la Sociedad y, no podrá ser entregado, ni permitir el acceso a terceros o hacer referencia al mismo en comunicaciones sin nuestro consentimiento previo por escrito.

El presente informe/documento ha sido preparado de conformidad con los términos establecidos en el contrato de fecha 28 de diciembre de 2011 que incluye la Propuesta, posteriores documentos anexos y las Condiciones Generales de Contratación.

Deloitte se refiere a Deloitte Touche Tohmatsu Limited, (private company limited by guarantee, de acuerdo con la legislación del Reino Unido) y a su red de firmas miembro, cada una de las cuales es una entidad independiente. En www.deloitte.com/about se ofrece una descripción detallada de la estructura legal de Deloitte Touche Tohmatsu Limited y sus firmas miembro".

Deloitte no controla el funcionamiento, fiabilidad, disponibilidad o seguridad del correo electrónico y por lo tanto no será responsable de ninguna pérdida, daño o perjuicio que resulten de la pérdida, retraso, interceptación por parte de terceros, corrupción, o alteración del contenido de este informe/documento.

En caso de contradicción o conflicto entre la versión electrónica y el documento físico, prevalecerá el documento físico.

Si desea información adicional, por favor, visite www.deloitte.es

Deloitte se refiere a Deloitte Touche Tohmatsu Limited, (private company limited by guarantee, de acuerdo con la legislación del Reino Unido) y a su red de firmas miembro, cada una de las cuales es una entidad independiente. En www.deloitte.com/about se ofrece una descripción detallada de la estructura legal de Deloitte Touche Tohmatsu Limited y sus firmas miembro.

Deloitte presta servicios de auditoría, asesoramiento fiscal y legal, consultoría y asesoramiento en transacciones corporativas a entidades que operan en un elevado número de sectores de actividad. La firma aporta su experiencia y alto nivel profesional ayudando a sus clientes a alcanzar sus objetivos empresariales en cualquier lugar del mundo. Para ello cuenta con el apoyo de una red global de firmas miembro presentes en más de 140 países y con aproximadamente 170.000 profesionales que han asumido el compromiso de ser modelo de excelencia.